Год издания 30-й

Пролетарии всех стран, соединяйтесь!

КОЛХОЗНАЯ СТРОЙКА

Орган Рамешковского райкома Коммунистической партии Советского Союза и райсовета депутатов трудящихся Калининской области.

№ 22 (3971) | Пятница, 19 февраля 1960 года | Цена 15 коп.

Решения декабрьского Пленума ЦК КПСС претворим в жизнь

Их пример зовет

Поистине интересно наше время. Каждый день рождает что-либо новое. Совсем недавно Валентина Гаганова перешла в отстающую бригаду, а неделю назад бригада молодых прядильщиц Вышневолоцкого хлопчатобумажного комбината изъявила желание пойти работать на фермы колхоза «Смычка». Это ли не героизм, воедино спрессованный с глубоким пониманием задач времени, сегодняшнего дня!?

Много новых имен во втором году семилетки появилось и на животноводческих фермах колхоза «Вперед». Катя Клюенкова, Валя Шеляжова, Люба Славина впервые взялись за подойники, а по делам их уже не распознать среди животноводов, имеющих многолетний опыт работы на фермах. У них есть у кого учиться, есть чему учиться!

В свое время молодой и неопытной на смену матери пришла на ферму Екатерина Маленькова. Не все сразу давалось ей. Первое время она отставала по надою молока от других доярок фермы, не ладилось и с сохранением нарождающегося молодняка.

В морозные зимние дни, предохраняя от простуды своих питомцев, Катя носила из дома всевозможную одежду, чтобы укрыть, обогреть телят. А были времена, когда она привозила в свой дом животного, дабы сохранить теленка. Но ни что ей не помогало.

Отход телят продолжался.

—Надо присмотреться к другим: как они делают,— было ее решением. Присмотрелась и научилась. Научилась, да еще как!

В 1959 году перевыполнила свои обязательства по надою молока, заняв первое место в соревновании животноводов района. 3157 килограммов молока от каждой коровы—не предел,—решила она. На второй год семилетки Катя взяла еще большее обязательство—надоить 3300 килограммов от каждой коровы.

Свои о б е щ а н и я она подкрепляет делами. За январь Е. Маленькова надоила 293 килограмма от каждой коровы, а в феврале обязалась надоить 320 килограммов.

А как же телята?—спросите вы.

Телята в прошлом году сохранены все. Замечательно растут они и нынче.

Пройдет немного времени и, совсем недавно ставшие доярками молодые девушки, Катя Клюенкова, Валя Шеляжова, Люба Славина приобретут опыт, станут подлинными мастерами своего дела. Это будет с ними обязательно, ибо уже сейчас молодые животноводы не хотят отставать от более опытных работниц.

Ф. Кваскоп,
ветфельдшер колхоза „Вперед".

Многотысячный митинг в Бхилаи

15 февраля в Бхилаи состоялся многотысячный митинг.

Собравшиеся бурной овацией встретили Н. С. Хрущева. Индийские рабочие надели на Н. С. Хрущева гирлянды из цветов.

Митинг открыл государственный министр промышленности М. Шах. Он приветствовал Н. С. Хрущева от имени коллектива Бхилайского завода, от имени народа и правительства Индии.

Генеральный директор завода Н. Шривастава преподнес Н. С. Хрущеву подарок— кусочек стали, полученный на Бхилайском заводе в день первой плавки в мартеновском цеху. Принимая этот подарок, Н. С. Хрущев тепло поблагодарил директора и весь коллектив завода. Пусть индийско-советская дружба будет также крепка, как эта сталь, сказал он.

Затем Н. С. Хрущев выступил с речью.

По окончании речи главы Советского правительства собравшиеся устроили ему бурную овацию.

После митинга Н. С. Хрущев встретился и дружески беседовал с инженерно-техническим и административным персоналом завода.

* * *

В этот день Н. С. Хрущев и сопровождающие его лица прибыли в Калькутту—главный город штата Западная Бенгалия.

(ТАСС).

Дадим Родине 3630 тонн мяса и 10500 тонн молока!

ОБЯЗАТЕЛЬСТВА

колхозов района на 1960 год по продаже мяса, молока, яиц и шерсти государству

На 1960 год район взял обязательство продать государству 3630 тонн мяса, или на 77 процентов больше, чем было продано в 1959 году, и в два раза больше плана.

Для выполнения этого обязательства в колхозах намечено откормить 9000 голов крупного рогатого скота и 16000 свиней, вырастить не менее 100 тысяч голов птицы и продать государству 180 тонн птичьего мяса. Увеличить поголовье коров на 900 голов или на 15 процентов, довести его на конец года до 7200 голов, закупить у колхозников, рабочих и служащих не менее 4500 телят. Кроме того намечено закупить не менее 330 тонн мяса.

Предусмотрено произвести в 1960 году 14000 тонн молока, увеличить валовое производство молока на 13 процентов, что составит 130 центнеров на 100 га сельскохозяйственных угодий.

Надоить молока в среднем от каждой коровы по 2100 килограммов или на 250 килограммов больше, чем в прошлом году. Продать государству молока в целом по району 10500 тонн. Намечено продать 1 миллион штук яиц и 275 центнеров шерсти.

Обязательства колхозов по продаже государству мяса, молока, яиц и шерсти публикуются ниже.

Наименование колхозов	Мясо: обязательство на 1960 г. (в тоннах)	Мясо: обязательство в процентах: к плану	Мясо: к фактич. продаже в 1959 г.	Мясо: продать на 100 га с/х угод. в цнт.	Молоко: обязательство на 1960 г. (в тоннах)	Молоко: обязательство в процентах: к плану	Молоко: к фактич. продаже в 1959 г.	Молоко: продать на 100 га с/х угод. в цнт.	Шерсть: обязательство на 1960 г. (в тоннах)	Яйца: обязательство на 1960 г. (в тысяч. штук)
Память Сталина	200	200	258	34	440	100	164	74	14	35
Красная Звезда	160	200	274	33	345	100	174	72	12	40
1-ое Мая	22	223	193	22	70	100	142	70	2	—
Победа	245	204	192	37	660	103	133	114	18,7	90
Трудовик	240	200	222	37	650	110	115	101	17	110
По ленинскому пути	22	150	300	17	90	100	169	50	4,8	5
Им. Ленина Рамешковск. с/с.	160	200	177	38	54	108	121	128	12,5	25
Прогресс	175	250	197	41	390	100	119	93	14	39
Борьба	200	200	245	31	550	100	116	87	18,5	30
Заветы Ильича	100	200	300	31	240	100	125	75	7,5	21
Им. Жданова	80	200	264	33	195	100	142	81	6,7	25
Восход	36	200	281	25	90	100	160	64	3,5	6
Моряк	167	208	239	37	450	107	117	100	13,2	50
Им. Ленина Заклинского с/с.	150	200	210	44	450	109	109	132	10	50
Новь	48	240	149	48	125	109	125	125	3,5	6
Смена	100	200	182	34	360	128	146	124	8	15
Передовик	30	200	240	27	90	106	146	81	4	12
Великий путь	40	200	210	18	150	107	148	68	5,7	19
40-лет Октября	60	200	158	35	160	100	100	94	4,4	11
Советский труженик	48	200	592	34	100	100	153	71	3	10
По новой дороге	40	200	181	19	145	111	145	69	4,8	20
Красный Октябрь	44	200	473	20	140	104	202	66	2,9	12
Дружба	30	200	500	25	80	100	153	67	3,2	7
Им. Калинина Диевского с/с.	44	200	198	31	130	100	138	92	4	10
Новый мир	100	200	268	31	280	104	170	87	10	24
Перелом	224	200	270	33	600	103	120	91	13 5	24
Им. Сталина	320	200	169	38	1000	100	106	119	20,2	40
Вперед	220	200	208	36	690	111	118	113	13	60
Путь к коммунизму	168	200	202	33	493	101	117	98	13,3	32
Им. Калинина Медведих. с/с.	184	200	266	34	650	113	128	120	11,8	25

Прибытие Н. С. Хрущева в Бирму

РАНГУН, 16 февраля. (ТАСС). Сегодня в 12 час. 55 минут по местному времени (8 часов 56 мин. по московскому времени) по приглашению бирманского правительства в Рангун прибыл Председатель Совета Министров СССР Н. С. Хрущев и сопровождающие его лица. На аэродроме Мингаладон Н. С. Хрущева и сопровождающих его лиц встречали президент Бирманского Союза У Вин Мьунг, премьер-министр Бирмы Не Вин, члены бирманского правительства, представители бирманских общественных организаций, посол СССР в Бирме А. М. Ледовский.

К 90-ЛЕТИЮ СО ДНЯ РОЖДЕНИЯ В. И. ЛЕНИНА

На родине Владимира Ильича

Каждому дороги воспоминания о родных местах, каждый, будучи взрослым, по-своему переживает встречу с городом или селом, где прошумели его юные годы. Но Ульяновск, если это и не твоя родина, волнует все равно необычайно: ведь здесь родился и провел детство и юность самый дорогой человек—В. И. Ленин.

Как только выходишь из вокзала, сразу встречаешься с «Лениным — гимназистом»: незабываемые черты юноши Ульянова высечены здесь из розового гранита. На улице 12 Сентября, в сквере, — могила отца Владимира Ильича — Ильи Николаевича Ульянова, а поодаль от нее—новый памятник. На гранитном постаменте — бронзовый бюст И. Н. Ульянова. Пониже его на уступе сбоку — бронзовая фигура деревенского мальчика той поры с пастушеской палкой и книгой в руках. От памятника не оторвешь взора: как верно выражен символ борьбы этого просвещенного человека за приобщение к культуре широких масс трудового народа!

Илья Николаевич горячо мечтал о великом будущем России. Но только сыну его, Владимиру Ильичу, довелось увидеть ее свободной, социалистической. Это он разбудил трудящиеся массы людей, создал партию, которая повела народ на свержение эксплуататоров, на строительство новой, счастливой жизни.

На тихой, чистой улице Ленина, в тени развесистых деревьев—деревянный одноэтажный домик с антресолями со стороны двора. У парадного между окон висит мемориальная доска с надписью: «Здесь жил В. И. Ульянов - Ленин. 1878—1887 гг.».

По небольшой лестнице поднимаешься наверх. Вот и гостиная. Здесь собиралась большая и дружная семья Ульяновых, чтобы отдохнуть. Мария Александровна, мать Ленина, часто играла и пела детям песни, романсы, отрывки из опер. Володя любил музыку, охотно играл на рояли. Очень любил песни на слова Некрасова: «Выдь на Волгу, чей стон раздается...», «Полосынька».

В кабинете Ильи Николаевича и в комнате Марии Александровны обстановка скромная, много книг. Родители В. И. Ленина были прекрасные педагоги. Они воспитали в детях такие великолепные качества, как честность, правдивость, мужество, любовь к народу. Они приучали всех шестерых к труду: девочки учились вышивать, мальчики —выпиливать по дереву.

Самая просторная комната в доме—столовая. Посредине стоит большой стол с висячей лампой над ним. На стене — часы, географические карты Европы и Азии. У одного окна — старинная швейная машина. На подоконниках и подставках—много цветов. Здесь дети готовили уроки, играли в шахматы, читали книги, по субботам обсуждали свой рукописный журнал «Субботник». В этой комнате Владимир Ильич встретил трагическую весть о казни брата Александра и произнес пророческие, мужественные слова: «Мы пойдем не таким путем. Не таким путем надо идти». Уже тогда он понимал, что путь борьбы с царским самодержавием, избранный народовольцами, ошибочен.

На антресолях над лестницей — комната Владимира Ильича. Все здесь удивительно просто: небольшой стол, два венских стула, железная кровать, покрытая простым одеялом. На стене висят географические карты, самодельная полочка с книгами Пушкина, Гоголя, Некрасова, Салтыкова-Щедрина, Добролюбова. На столике лежат аккуратно сложенные учебники, табели с отметками за IV и V классы гимназии и похвальный лист, копия золотой медали, аттестат зрелости и характеристика, полученные по окончании гимназии.

В Доме-музее за 30 лет его существования побывало около двух миллионов человек — людей разного возраста и профессий, со всех концов нашей Отчизны и из многих стран мира. Только в прошлом году его посетило более 150 тысяч человек.

2 июля 1942 года — в тяжелое, тревожное время—Домм музей Владимира Ильича посетил его младший брат, Дмитрий Ильич. В Книге записей он оставил слова, которые спокойно читать невозможно: «Как будто вскрыто очень старое, давнишнее. Пахнуло давно забытым! Но в то же время бесконечно близким, родным. Во всем видится, слышится, чувствуется мать, отец и он, Володя, сначала маленький, резвый мальчик, неизменно жизнерадостный, веселый, абсолютно справедливый и безупречный во всем, затем более взрослый юноша, непреклонно настойчивый. Бесконечно милые и дорогие образы, и слезы подступают к старым глазам, но на душе так хорошо и уютно, что не хочется уходить из обстановки этого домика».

К. Скачко.

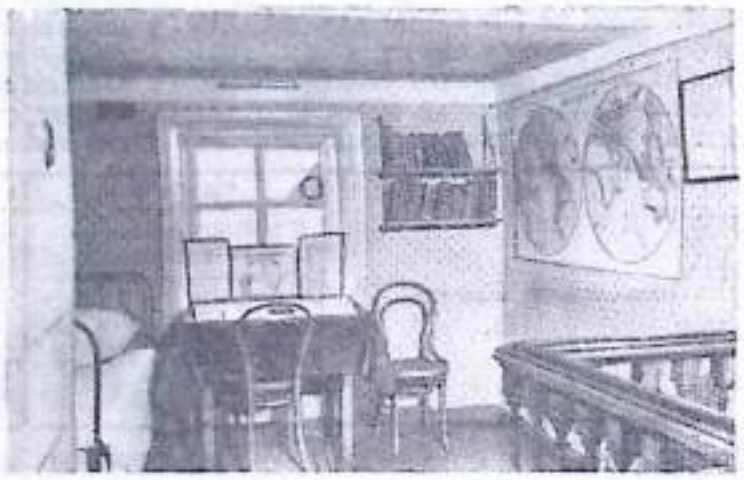

Ульяновск. Дом-музей В. И. Ленина. На снимке: комната Владимира Ильича.

В. И. Ленин беседует с крестьянами.
(С картины худ. М. Соколова)

Фотохроника ТАСС

Ленинская трудовая вахта

Встав на ленинскую трудовую вахту, коллективы промышленных предприятий, шахт, строек берут на себя новые обязательства.

Рабочие, инженерно-технические работники, служащие Волжской ГЭС имени В. И. Ленина приняли вызов коллектива Днепровской ГЭС имени В. И. Ленина на социалистическое соревнование в честь 90-летия со дня рождения Владимира Ильича.

Энергетики Волжской ГЭС обязались провести большую работу по завершению в 1960 году комплексной автоматизации произведенных процессов на станции, увеличить выработку электроэнергии и оказывать помощь в электрификации и механизации сельского хозяйства.

Коллектив могилевского металлургического завода имени Мясникова дал сверх январского задания новостройкам и машиностроительным на сотни тысяч рублей стальной крови, проката и чугунных труб, и опережает график выпуска продукции в феврале.

Ко дню рождения Владимира Ильича металлурги дали слово выпустить много продукции сверх плана.

Предприятия и стройки Новосибирска приняли горячее участие в создании всенародного фонда трудовых подарков в честь 90-летия со дня рождения Ленина. Коллектив вагоноремонтного завода обязался выполнить четырехмесячный план на восемь дней раньше срока. Сейчас он изо дня в день перевыполняет февральское задание по ремонту вагонов и изготовлению запасных частей. Повышенные обязательства в честь знаменательной даты взяли портовики, цементники и работники других предприятий.

(ТАСС).

Огни колхозной деревни

„Коммунизм—это есть Советская власть плюс электрификация всей страны".
(В. И. ЛЕНИН).

Великий Ленин уже в первые месяцы после Октября, когда молодая Советская республика только-только становилась на ноги, осмысливал широкие планы строительства электростанций. Он советовался с инженерами, давал указания, требовал немедленно приступить к этому важному государственному делу. 21 февраля 1920 года была образована Государственная комиссия по электрификации России (ГОЭЛРО). Эта комиссия при непосредственном участии В. И. Ленина разработала план электрификации Советской страны. Как радовался Владимир Ильич, когда в том или ином уголке нашей Родины вспыхивали впервые электрические огоньки!

...Стояла поздняя осень 1920 года. Еще продолжалась гражданская война, в стране царили разруха и голод, но Ленин нашел время, чтобы приехать в деревню Кашино и поздравить крестьян с завершением строительства первой сельской электростанции. По разбитым дорогам в промозглый ноябрьский день добрался он до этой отдаленной деревеньки Московской губернии. Приехал, задушевно побеседовал с крестьянами, поинтересовался их житьем-бытьем, сказал людям теплое, ободряющее слово. На веки вечные запомнился кашинцам этот приезд Ильича в их родную деревню.

Ныне Коммунистическая партия свято выполняет заветы Ленина об электрификации страны. С каким размахом идет у нас строительство электрических станций! Каскад энергетических гигантов на Волге, каскад на Днепре. Покорены могущественные реки Сибири — Иртыш, Обь, Ангара, развернулось наступление гидростроителей на Енисей. Одновременно вводятся тепловые электростанции, создаются новые энергетические центры.

За семилетие нужно завершить электрификацию всех колхозов и совхозов страны. Задача грандиозная!

Иные руководители на местах упрощенно понимают электрификацию деревни. Дадут свет в избы колхозников да подвесят к столбам несколько фонарей на улицах и считают деревню электрифицированной. Нет, не о такой электрификации мечтал В. И. Ленин, заботится наша Коммунистическая партия. Электрическая энергия должна прежде всего прийти на помощь производству, облегчить и облагородить труд сельских тружеников, сделать его более производительным. Только на этой основе и можно будет строить новый, коммунистический быт в деревне.

Еще недавно у нас не было возможности подключить колхозы к государственным сетям. Поэтому во многих селах строились свои электростанции, порой примитивные и экономически невыгодные. Теперь эти вопросы решаются совершенно по-другому.

Таким образом, электрификация деревни приобретает чрезвычайно важный государственный характер. Иначе и нельзя. Мы вступили в полосу развернутого строительства коммунизма. А к этой заветной цели нужно идти только сомкнутым строем, подтягивая все участки нашего народного хозяйства.

Ник. Воробьев.

Совместное советско-кубинское коммюнике

В Гаване Первый заместитель Председателя Совета Министров СССР Анастас Микоян и премьер-министр Кубинской Республики Фидель Кастро подписали совместное советско-кубинское коммюнике.

В ходе бесед, говорится в коммюнике, которые проходили в атмосфере искренней сердечности, было выражено постоянное стремление обоих правительств осуществлять активную совместную деятельность в Организации Объединенных Наций в целях сосуществования, сотрудничества и дружбы всех народов земного шара.

Учитывая заинтересованность обеих сторон в расширении торговых отношений на основе равенства и взаимной выгоды, указывается в коммюнике, Союз Советских Социалистических Республик согласился закупить у Кубинской Республики 425 тысяч тонн сахара из урожая 1960 года и в течение последующих четырех лет ежегодно закупать по миллиону тонн сахара.

Правительство СССР предоставляет правительству Кубинской Республики кредит в размере ста миллионов долларов из расчета 2,5 процента годовых для закупки машинного оборудования и материалов и окажет в счет этого кредита в течение 1961 — 1964 годов, если потребуется, техническую помощь в строительстве заводов и фабрик, осуществляемом правительством Кубинской Республики.

Оба правительства соглашаются обсудить в удобное время вопрос о возобновлении дипломатических отношений на основе полного равенства и независимости.

(ТАСС).

На Кубе за прошлый год было отобрано около 1 миллиона гектаров земель у крупных землевладельцев. Тысячи крестьян получили наделы. Правительство обязалось к середине 1960 года наделить землей 200 тысяч крестьянских семей, то есть в основном завершить аграрную реформу.

В стране создано около 500 крупных сельскохозяйственных производственных кооперативов.

На снимке: на плантации сахарного тростника.

Все силы на выполнение обязательств второго года семилетки

(Отчетно-выборное собрание в колхозе „Путь к коммунизму")

Итоги первого года семилетки

На днях состоялось отчетно-выборное собрание в колхозе «Путь к коммунизму». С докладом об итогах хозяйственно-финансовой деятельности сельхозартели за минувший год выступил председатель правления В. В. Петухов.

— В 1959 году, — сказал он,—колхозом достигнуты некоторые успехи в хозяйственной деятельности. В сжатые сроки и полностью выполнены весенне-полевые работы. Урожай зерновых составил 8,2 центнера, льноволокна — 3,3 центнера, льносемян — 3,1, картофеля—94. Получено 125 центнеров зеленой массы кукурузы с гектара. Баскаковская, горолысовская и святовская полеводческие бригады дали наиболее высокие показатели в развитии полеводства. Большую роль сыграли наши механизаторы. Комбайнеры тт. Лаврентьев, Голубков, Орлов убрали 70 процентов всего урожая в колхозе. По 500 и более гектаров в переводе на условную пахоту выработали на тракторах тт. Гусев, Мазеев, Грибков, Пудькин и Белов. С чувством высокого долга перед Родиной трудились рядовые колхозники П. Шустрова, П. Лебедева, В. Иванов, В. Михайлов, П. Тихомирова и другие.

Некоторая работа была проделана в животноводстве. На 100 гектаров земельной площади произведено 21,7 центнера мяса, 107 центнеров молока. Увеличилось количество крупного рогатого скота на 11 и поголовье овец на 4 процента. Удой на 1 корову составил 1801 литр. Государству продано 83 тонны мяса и 419 тонн молока. Доярки Н. Петрова, Е. Перлова и В. Михайлова получили более 2000 литров молока от коровы. Свинарка Е. Соколова откормила 100 голов поросят и сдала 10 тонн свиного мяса, телятница Ф. Крылова и И. Куккин сохранили и вырастили 70 телят, а овчарница А. Иванова получила по 3 килограмма шерсти от овцематки. Общий доход составил 2 миллиона 800 тысяч рублей.

Обязательства остались на бумаге

Но в деятельности колхоза за прошлый год имеется много недостатков и неиспользованных резервов по увеличению производства продуктов полеводства и животноводства, о чем ярко говорили выступившие в прениях тт. Коршунов, Юткин, Животков, Сухарев, Горбунов, Белов и другие.

Анализ хозяйственной деятельности колхоза показывает, что обязательства за 1959 год по основным видам сельскохозяйственной продукции остались невыполненными. Государству не додано более 100 тонн молока и 38 тонн мяса. Социалистическое соревнование было организовано формально. Взаимопроверка выполнения социалистических обязательств не была проведена ни одного раза.

Не получили в колхозе широкого распространения также прогрессивные приемы в животноводстве, как беспривязное, бесстаночное, свободно-выгульное содержание скота, массовый откорм и нагул свиней и крупного рогатого скота. Себестоимость животноводческой продукции остается по-прежнему высокой. Так например, себестоимость одного яйца составляет 2 рубля 70 копеек.

Не решены вопросы прочной кормовой базы. На зиму заготовлено мало грубых кормов и силоса. Зимовка скота проходит в очень трудных условиях. Плохо обстоит дело на ряде ферм с водоснабжением. Имеет место значительный падеж молодняка крупного рогатого скота.

В хозяйственных результатах полеводческих бригад большая пестрота. Если доход от льна в леоновской бригаде составил около 7 тысяч рублей с гектара, то в жихневской — в два раза меньше.

Получение низких урожаев зерновых и технических культур является результатом слабой агротехники. В прошлом году на гектар пашни было внесено лишь 2,6 тонны навоза, 2 тонны торфа и 20 килограммов минеральных удобрений. Медленно внедряется севооборот.

Новые рубежи

На 1960 год колхозом приняты следующие обязательства: произвести мяса на 100 гектаров сельхозугодий 35,4 центнера и 1,3 центнера молока. Откормить 840 голов свиней и продать государству 168 тонн мяса и 493 тонны молока. Надоить от коровы по 2200 литров молока.

Колхоз будет бороться за получение 11 центнеров зерновых, 130 центнеров картофеля, 3,5 центнера льноволокна и 300 центнеров зеленой массы кукурузы с гектара.

Для выполнения этих обязательств нужна большая организаторская и политическая работа, высокое напряжение всех сил колхозников. Члены сельхозартели должны были знать за что они должны бороться во втором году семилетки, каких добиваться урожаев, сколько получить мяса и как идет выполнение в первые месяцы текущего года. Между тем, у присутствующих вызвало удивление тот факт, что председатель колхоза тов. Петухов вскользь остановился на новых обязательствах. Не удивительно поэтому, что многие колхозники на собрании отмалчивались.

Работа правления колхоза за отчетный период признана удовлетворительной. Избран новый состав правления. Председателем колхоза единогласно избран П. А. Юткин.

Б. Калинин.

План 1960 года—досрочно

Не расходятся слова с делами у коллектива Зубцовского льнозавода. Обязательства первого года семилетки нами выполнены досрочно по всем показателям. Годовой план по выпуску валовой продукции предприятие выполнило на 113,9 процента.

В первом году семилетки завод дал стране 78,3 тонны длинного волокна сверх плана. Себестоимость продукции снижена на 3 процента, а производительность труда на одного рабочего повысилась на 9 процентов.

Хорошо начат и нынешний год. В январе завод план по выпуску валовой продукции выполнил на 128,1 процента и выработал 15,5 тонны длинного волокна вместо 12,8 тонн по плану. Отлично трудится на производстве смена, возглавляемая мастером Г. Тихомировой. Здесь особенно выделяются бригадир льнотрепального агрегата А. Архипова, рабочие—И. Чашкова, О. Смирнова и другие. Коллектив завода полон решимости досрочно выполнить план февраля.

В. Петрова,
ст. бухгалтер льнозавода.

По следам наших выступлений

Когда будет проведена инвентаризация?

Так называлась корреспонденция А. Лучшева из колхоза «40 лет Октября», которая помещена в № 15 от 3 февраля 1960 года.

Как нам сообщил старший бухгалтер-экономист сельхозинспекции П. Иванов, в сельхозартели проведена ревизия хозяйственно-финансовой деятельности правления за прошлый год. В колхозе создана также инвентаризационная комиссия, которая продолжает проводить инвентаризацию имущественно - материальных ценностей.

Рекомендации экономической конференции района обсуждаются в колхозах

НА ДЕНЕЖНУЮ ОПЛАТУ ТРУДА

15 февраля состоялось расширенное заседание правления колхоза «Борьба» с участием актива, на котором были рассмотрены рекомендации районной экономической конференции о переходе колхозов района на денежную систему оплаты труда.

Секретарь партийной организации тов. Шитиков сделал информацию об условиях и возможностях перехода колхоза на новую форму оплаты труда. Он ознакомил колхозный актив с предварительными расчетами приходно-расходной сметы артели на 1960 год.

Выступившие члены правления высказались за введение в колхозе «Борьба» нового прогрессивного метода — денежной оплаты труда.

Правление колхоза единогласно высказало мнение о введении со второго квартала текущего года системы хозяйственного расчета в бригадах и денежной оплаты труда в колхозе. Настоящее решение правления колхоза будет вынесено на обсуждение общего собрания членов артели.

Г. Шитикова.

Возвращение в Москву А. И. Микояна

Вечером 16 февраля в Москву самолетом «ИЛ—18» из поездки на Кубу и в Норвегию возвратился Первый заместитель Председателя Совета Министров СССР А. И. Микоян.

(ТАСС).

Численность населения Ирана

Как сообщает корреспондент агентства Франс Пресс из Тегерана, согласно опубликованным там статистическим данным, численность населения Ирана составляет 19 миллионов человек.

(ТАСС).

Школа в действии

Своими силами

Выполняя постановления партии и правительства о связи школы с общеполезным трудом, нашим педколлективом еще летом прошлого года была создана строительная бригада из учащихся 5—7 классов. В нее вошло 15 человек. Руководителями закрепили преподавателей М. И. Ушакова, И. А. Преображенского и Н. Д. Шадрина.

Ребята за период летних каникул оклеили стены, потолок в спортзале, покрасили рамы и полы в своей и начальной школах. Особенно хорошо здесь поработали ученики: Борис Шаланов, Виктор Пономарев, Василий Решетов, Геннадий Жирнов и Ганюшкин. Вся работа, выполненная учащимися, оценивается в сумме около 5 тысяч рублей.

В течение первой половины 1959—60 учебного года ребята проделали также большую работу. В учебных мастерских они обшили тесом панели, оборудовали верстаки по слесарному делу на 20 рабочих мест и установили в соседней комнате токарный, сверлильный станки. Завершается оборудование электроточила.

Сейчас вновь создается школьная строительная бригада, которая в период летних каникул закончит дооборудование стадиона, изгороди учебно-опытного участка, проведет покраску полов, ремонт школьной мебели и сделает несколько клеток и вольер для кролиководства.

М. Морозов,
директор Кушалинской средней школы.

Так бывает часто

Нам, в Боброве, не приходится обижаться на количество поставленных киносеансов, но качество их показа остается исключительно плохим. Киномеханик М. Балашов и моторист Б. Царьков безответственно относятся к своим обязанностям. Не удивительно поэтому, что у них то рвется лента, то выходит из строя двигатель. Так, например, 13 февраля кинофильм „Я скажу правду" демонстрировался с 8 до 12 часов ночи.

Л. Шулыгина.

Только разговоры

Высокие обязательства взяли в текущем году труженики колхоза «Борьба» по производству продуктов сельского хозяйства. В целях улучшения кормового баланса решено посадить более 50 гектаров кукурузы и получить не менее 300 центнеров зеленой массы с гектара.

Решение этой задачи во многом будет зависеть от того, как будет механизирован процесс выращивания «Королевы полей». Для этого у нас есть все необходимое, чтобы механизировать труд и вырастить хорошую кукурузу. Есть техника, а главное—горячее желание самих механизаторов.

Иначе на это дело смотрит правление и партийная организация колхоза. Они пока что ведут только разговоры о создании механизированных звеньев и не предпринимают ничего практически.

Пока еще не поздно, надо от слов переходить к делу. Для этого оформить звено по выращиванию кукурузы, определить звеньевых—механизаторов, определить площади. Со всем составом звена специалисты должны провести семинар, на котором хорошо изучить биологические особенности кукурузы и уже сейчас приступить к заготовке, вывозке навоза, торфа и минеральных удобрений.

В. Шишлов.

Международное обозрение

Переход жителей ФРГ в ГДР

В Германскую Демократическую Республику продолжают переходить жители Западной Германии. Приток западно-германских беженцев в приемный пункт Зааза (округ Гера) увеличился по сравнению с началом прошлого года на одну треть. Число лиц, переходящих из Западной Германии в ГДР по политическим причинам, возросло. Только за пять дней в феврале в округ Дрезден переселилось из ФРГ 82 человека.

(ТАСС).

Провокация чанкайшистов

16 февраля четыре чанкайшистских самолета американского производства вторглись в воздушное пространство над территорией континентального Китая в районах Дуншань, Чжаншу и Чиху в провинции Фуцзянь. Над районами к северу от горы Хотоушань в уезде Чжаншу эти самолеты были встречены патрульными самолетами военно-воздушных сил народно - освободительной армии Китая. Чанкайшистские самолеты первыми открыли огонь по самолетам НОА Китая и выпустили два управляемых снаряда американского производства. Самолеты НОА Китая немедленно открыли ответный огонь по чанкайшистским самолетам, повредив один из них.

Самолеты НОА Китая благополучно возвратились на аэродром. (ТАСС).

Аденауэр разжигает воинственные настроения

БОНН, 16 февраля. (ТАСС). Боннское правительство остается глухим к требованиям западногерманской и мировой общественности о разрядке международной напряженности. Это вновь подтвердили последние выступления канцлера ФРГ Аденауэра.

Выступая вчера вечером в Кельнском университете, Аденауэр подогревал воинственные настроения и явно стремился оказать давление на западные державы в берлинском вопросе. Боннский канцлер требовал от западных держав не идти ни на какие уступки в этом вопросе.

Аденауэр вновь пытался угрожать Советскому Союзу, повторив, в частности, свое провокационное утверждение, что в случае войны Советский Союз «исчезнет с лица земли». В этой связи он стремился вызвать недоверие к советской политике разрядки международной напряженности.

Алжирские колониалисты не унимаются

ПАРИЖ, 16 февраля. (ТАСС). По свидетельству парижских газет, ультраколониалистские элементы в Алжире не прекращают своей подрывной деятельности и пропаганды против французского правительства.

Вчера в городе Алжире были распространены антиправительственные листовки. Авторы одной из этих листовок обрушиваются с нападками на президента де Голля.

Авантюрист ищет доверчивых людей

9 февраля в с. Кушалино появился неизвестный гражданин. Внешне в нем не трудно было заметить человека, прибывшего из мест заключения.

Рассчитывая на доверчивость советских людей, проходимец решил поживиться за счет чужого труда. Переступив порог сельской чайной, он отрекомендовался врачом. Здесь ему поверили и даже не отказали от услуг, взяв на хранение его дорожный багаж.

За обеденным столом он услышал от подвыпивших граждан разговор о нарушении правил движения шофером Кушалинского сельпо т. Кузьминым. Воспользовавшись случайным разговором, незнакомец поспешил в правление сельпо. Профессия доктора здесь не могла обеспечить успеха в плане его действий. Авантюрист выдает себя за госавтоинспектора.

Наивное простодушие работников сельпо окрылило авантюриста в успех дела. От них самозванец получил необходимую информацию о семье Кузьминых, установил их местожительство и некоторые данные о т. Кузьмине.

Под влиянием такого слепого простодушия, которое он встретил от сотрудников чайной и сельпо, на душе у него начала возрастать чудовищная уверенность, что он сегодня, даже именно сейчас, в доме Кузьминых может получить приличную взятку. Не теряя времени, аферист поспешил в д. Тихорево.

Придавая близость цели, неизвестный спешно шел по дороге. Временами он срывал с придорожного олешника хлыст и обчищал кору зубами, то брал в руку горсть сыпучего снега, стараясь придать ему форму комка, то проверял шагами расстояние, отделяющее друг от друга два телеграфных столба. Когда же ему все это надоело, принимался обдумывать детали нового плана авантюристических действий.

Оказавшись в доме гражданки Кузьминой П. Ф., незнакомец отрекомендовался прокурором из г. Калинина. Коротко изложив о цели своего прихода, мошенник и здесь встретил гостеприимную хозяйку дома. Мотивируя страстным желанием смягчить меру наказания сына Кузьминой, нарушившего правила движения в городе, он потребовал взятку 5000 рублей.

Поверив мошеннику, не выяснив кто перед нею стоит, доверчивая женщина вручила ему 500 рублей. Кроме денег она еще написала сыну успокоительную записку.

Вскоре П. Ф. Кузьмина узнала о своем обмане. В результате принятых мер, мошенник был задержан в г. Бежецке. Им оказался некий Горячев Петр, с 1918 года рождения, досрочно освобожденный из мест заключения.

Авантюрист арестован и дело передается суду. Он, несомненно, получит наказание. Но случай с гражданкой Кузьминой говорит о том, что отдельные граждане допускают излишнюю доверчивость, утрату всякой бдительности. Но только ли так?

Этот случай показывает и то, что отдельные граждане порой имеют неправильное, ошибочное представление о работниках государственных органов. Они, видимо, считают, что за деньги можно купить и продать честь и совесть человека.

Советский закон, изданный в интересах народа, накажет всякого, кто осмелится нарушать или попирать его. Это надо знать всем.

Н. Портнов,
зам. начальника РОМ.

Редактор И. Ф. КОЛГАНОВ.

Рамешковская инкубаторная станция принимает от колхозов в счет госзакупа яйцо, годное для инкубации по цене:

куриное—9 рублей,
утиное—12 рублей,
гусиное—20 рублей.

Хозяйства колхозников, рабочих и служащих на проданные на инкубацию 50 яиц куриных могут купить 25 голов цыплят, 50 утиных—10 утят, 50 гусиных—10 гусят по существующей стоимости с предъявлением квитанции о продаже яиц. Яйцо принимается рамешковской инкубаторной станцией.

Правление колхоза „Прогресс" предлагает гражданам, проживающим в райцентре и на территории колхоза, имеющим задолженность за выпас личного скота на колхозных угодьях, внести плату в трехдневный срок. В случае невнесения в указанный срок задолженности, дело о взыскании долга будет передано в нарсуд.

Правление колхоза.

Продается дом 10×11. Обращаться: д. Новое, Высоковского сельсовета, к Грабковой А. Ф.

АДРЕС РЕДАКЦИИ: с. Рамешки, Комсомольская ул. дом № 20. Телефоны: редактора и секретаря № 48, заместителя редактора и директора типографии № 46.

Заказ 663. Рамешковская типография. Отвечающие отделами сельского хозяйства, писем и массовой работы № 109. Тираж 4910